

# PROJETO PEDAGÓGICO DO CURSO DE GESTÃO FINANCEIRA

Centro Universitário Sociesc de  
Blumenau

Blumenau, 2023.



## 1. HISTÓRICO DA INSTITUIÇÃO

Após a decisão dos sócios do Colégio Universitário de iniciar atividades no ensino superior, com a criação da Sociedade Blumenauense de Ensino Superior - SOBES como mantenedora do Instituto Blumenauense de Ensino Superior – IBES, nome inicial da IES, foi definida a abertura de três cursos superiores: Administração, Turismo e Secretariado Executivo, com os respectivos protocolos dos processos de credenciamento do IBES e de autorização dos cursos ocorridos em dezembro de 1998.

Após quase um ano de trâmite no Ministério da Educação - MEC, foi nomeada, em novembro de 1999, uma comissão para verificar, *in loco*, as condições de oferta dos cursos superiores solicitados. O resultado dessa verificação foi a aprovação, após aval do Conselho Nacional de Educação - CNE, do funcionamento do curso de Bacharelado em Turismo, por meio da Portaria 2.185 de 22 de dezembro de 2000, publicada no D.O.U. nº 249-E, de 28 de dezembro de 2000, seção 1, pág. 11. Essa mesma portaria credenciou o IBES como Instituição de Ensino Superior junto ao MEC.

No ano seguinte, após a realização do primeiro processo seletivo, iniciaram-se, efetivamente, as atividades do IBES como Instituição de Ensino Superior, utilizando-se as instalações do Colégio Universitário, no primeiro semestre de funcionamento.

No ano de 2001, o IBES também passou a oferecer cursos de Pós-graduação, *lato sensu*, com os MBA's em Gestão Empresarial e Gestão de Marketing. Nesse mesmo ano, no mês de agosto, a sede do IBES se desloca para o prédio 1.505, na rua XV de novembro, e inicia-se a construção de da nova sede, à rua Pandiá Calógeras, próxima à Alameda Rio Branco, em Blumenau, em um edifício com 40 salas de aula, biblioteca, laboratórios e outras instalações auxiliares, tendo a obra sido concluída no ano de 2002.

Essa mudança foi estratégica para a ampliação do corpo discente, perspectiva de novos cursos e também espaço físico. Outrossim, a nova localização, na qual a IES se encontra até hoje, é um bairro nobre da cidade de Blumenau e, próximo, também, a um dos bairros mais populosos da cidade e sem oferta de uma Instituição de Ensino Superior nas proximidades.

Em 2007, a SOBES passou a ser controlada pela Sociedade Educacional de Santa Catarina - SOCIESC, uma entidade educacional privada com quase cinquenta anos de experiência em educação e sede em Joinville. Na área de Ensino, o IBES atua nas áreas de engenharia, de ciências sociais aplicadas, ciências humanas e, provavelmente, a partir do primeiro semestre de 2018, na área de ciências da saúde.

No final do ano de 2015, a SOCIESC incorporou-se ao Grupo Anima de Educação visando ser a mais importante marca do segmento educacional da região Sul do Brasil, procurando expandir as atividades da SOCIESC com abertura de outras unidades, além de ampliar a gama de cursos oferecidos para todas as áreas do conhecimento. A partir desta incorporação, tanto a SOCIESC quanto a Anima Educação estão na parte mais elevada do ranking de qualidade de seus cursos no contexto nacional.

A Instituição conta com um programa institucionalizado de Iniciação Científica, disseminado em quase todos os seus cursos, com grupos de pesquisa registrados no CNPq, projetos alinhados aos temas de interesse dos cursos, horas de dedicação docente e bolsas de estudo ofertadas aos acadêmicos como estímulo à participação.

A Extensão também se encontra neste patamar, com uma regulamentação própria e disseminada em todos os cursos, por meio do desenvolvimento de projetos de pesquisa, nos quais estão voltados para a responsabilidade social, meio ambiente, direitos humanos, inclusão social. As evidências do potencial de nosso país para o ensino superior são demonstradas pelo número crescente de matrículas no ensino médio. Atenta a este fato e às exigências do mundo do trabalho, a Instituição vem, constantemente, desenvolvendo projetos de novos cursos que atendam à demanda dos diversos setores da sociedade.

As iniciativas da IES estão sintonizadas com modelos acadêmicos preocupados com as transformações sociais motivadas pela exigência da globalização, da economia e dos constantes avanços tecnológicos. A tríade Ensino, Pesquisa e Extensão é norteadora dos caminhos a serem trilhados pela Instituição, sempre em defesa de um ensino que construa conhecimento, desperte novas competências, estimule habilidades, promova posturas éticas e cidadãs, desenvolva ciência como campo de conhecimento e enfatize o homem como a essência da comunidade.

Em 2017 foi publicada no Diário Oficial da União a Portaria nº 452, de 22 de maio de 2017, D.O.U. nº 97 de 23 de maio de 2017, seção 1, pág. 88, autorizando a transferência de manutenção, alterando a denominação do Instituto Blumenauense de Ensino Superior (IBES), mantido pela Sociedade Blumenauense de Ensino Superior, para Faculdade SOCIESC de Blumenau, mantida a partir de então pela Sociedade Educacional de Santa Catarina.

No último processo de credenciamento (e-MEC nº 201203855), cuja visita ocorreu em 2017, a Faculdade SOCIESC de Blumenau, considerando os referenciais de qualidade dispostos na legislação vigente, nas Diretrizes da Comissão Nacional de Avaliação da Educação Superior - CONAES e no instrumento de avaliação, obteve o conceito final de 4 (quatro), segundo a Comissão de Avaliação *in loco*. Este processo foi finalizado através da publicação da Portaria nº 1.058, de 18 de outubro de 2018, D.O.U. Nº 202, de 19/10/2018, seção 1, pág. 16.

Buscando um melhor posicionamento e reforço da sua marca, foi solicitado em 2017, através do protocolo 201714046, o credenciamento da Instituição como Centro Universitário, a visita *in-loco* pela comissão MEC ocorreu em outubro de 2018, tendo a IES recebido o conceito 5 nesta avaliação. A Portaria MEC nº 1.056 de 31/05/2019, que oficializa o credenciamento do Centro Universitário SOCIESC de Blumenau, foi publicada no DOU – Diário Oficial da União nº 105, em 03/06/2019, seção 1, pág. 33.

Em 2022, foi registrado no sistema E-MEC sob nº 202204886 em 26/04/2022 o processo de Aditamento - Transferência de Manutenção, através do qual a Sociedade de Educação Superior e Cultura Brasil S.A., CNPJ nº 84.684.182/0001-57, sede a manutenção da instituição para a IEDUC - Instituto de Educação e Cultura S/A., CNPJ nº 08.446.503/0001-05, NIRE 3130002907-7, instituição com sede na cidade de Belo Horizonte, estado de Minas Gerais, processo finalizado em 12/07/2022.

As evidências do potencial de nosso país para o ensino superior são demonstradas pelo número crescente de matrícula no ensino médio. Atento a esse fato e às exigências do mundo do trabalho, a Instituição vem, constantemente, desenvolvendo projetos de novos cursos que atendam à demanda dos diversos setores da sociedade.

O Centro Universitário SOCIESC de Blumenau - UNISOCIESC é o resultado e o início de um complexo movimento de mudanças, em que se mesclam as experiências - traduzidas pelos padrões tradicionais de sua Mantenedora - pela ousadia em inovar e pelo comprometimento com a verdadeira revolução social e comportamental: a EDUCAÇÃO.

## 2. IDENTIFICAÇÃO DO CURSO

<b>Curso:</b> Gestão Financeira
<b>Grau:</b> Tecnólogo
<b>Modalidade:</b> Presencial
<b>Duração do curso:</b> 04 semestres
<b>Prazo máximo para integralização do currículo:</b> 07 semestres
<b>Carga horária:</b> 1.670 horas

### 3. PERFIL DO CURSO

#### 3.1. JUSTIFICATIVA DE OFERTA DO CURSO

É nesse contexto descrito anteriormente que o curso de Gestão Financeira do Centro Universitário SOCIESC de Blumenau estará inserido. Com a globalização, um novo cenário econômico e produtivo se estabeleceu baseado no desenvolvimento e no emprego de novas tecnologias que, agregadas à produção e à prestação de serviços, mantêm as organizações competitivas. A abertura do mercado brasileiro e a possibilidade de maior participação no mercado mundial aumentaram a concorrência das organizações brasileiras entre si e entre as internacionais. Para se manterem competitivas, as empresas dependem, fundamentalmente, da capacitação tecnológica para criar e produzir bens e racionalizar a utilização de insumos e produtos na prestação de serviços conforme as necessidades do mercado. Por essa razão, nas organizações brasileiras, o impacto dessa reestruturação materializa-se em processos mais eficazes, racionalização organizacional e operacional, que exigem a incorporação de novas tecnologias, novos métodos e modelos de gestão.

Pensando nessa realidade, a IES propõe o curso superior de Tecnologia em Gestão Financeira como uma das principais respostas do setor educacional às necessidades e às demandas da sociedade brasileira, uma vez que o progresso tecnológico vem causando profundas alterações nos modos de produção, na distribuição da força de trabalho e na sua qualificação. A manutenção do curso amplia a perspectiva de aprimoramento acadêmico e profissional, pois ele está formatado e elaborado a partir da demanda de profissionais, e foi idealizado para atender ao requerimento de capacitar, instrumentalizar e atualizar profissionais, em todos os segmentos, proporcionando-lhes uma visão sistêmica e integrada da organização.

O cenário da região necessita desse profissional financeiro, formado, segundo o Catálogo Nacional de Cursos Superiores de Tecnologia, para elaborar relatórios analíticos para acompanhamento dos resultados financeiros das empresas e produzir indicadores quantitativos para tomada de decisões. Será o responsável por coletar, organizar e analisar informações gerenciais para construção de orçamento empresarial, além de qualificar os diversos indicadores econômicos e financeiros para

a gestão do negócio. Ele também deve avaliar os custos das fontes de financiamento e de produção a curto e longo prazo, articular soluções de fluxo de caixa, avaliar potenciais de captação e aplicação de recursos financeiros e gerenciar processos financeiros, além de avaliar e emitir parecer técnico em sua área de formação.

O tecnólogo em Gestão Financeira é um profissional valorizado no mercado de trabalho atual. Seja qual for o ramo de atuação, qualquer empresa precisa de uma gestão eficiente de seus recursos e de um bom planejamento de custos. O gestor financeiro atua nessas áreas e também em outras. Logo, seu trabalho é fundamental para o crescimento da organização.

A estrutura curricular do curso proposto pela IES foi elaborada levando-se em conta as competências e as habilidades requeridas pelo mercado, dentro das tendências econômicas. Atualmente, a demanda por profissionais que saibam liderar e ter conhecimentos transversais tornou-se evidente. Assim, o curso superior de tecnologia em Gestão Financeira viabiliza o aperfeiçoamento das competências exigidas pelo mercado, assegurando expertise para o alcance desses resultados.

#### **4. FORMAS DE ACESSO**

O acesso aos cursos superiores poderá ocorrer das seguintes formas: alunos calouros aprovados no vestibular, na seleção do Prouni ou usando a nota do Enem. Os cursos superiores são destinados aos alunos portadores de diploma de, no mínimo, ensino médio. A IES publicará o Edital do Vestibular, regulamentando o número de vagas ofertadas para cada um dos cursos, a data e o local das provas, o valor da taxa de inscrição, o período e o local de divulgação dos aprovados, além dos requisitos necessários para efetivação da matrícula. O edital contemplará também outras informações relevantes sobre os cursos e sobre a própria Instituição. Haverá, ainda, a possibilidade de Vestibular Agendado, processo seletivo em que o candidato poderá concorrer às vagas escolhendo a melhor data entre as várias oferecidas pela instituição.

O processo seletivo será constituído de uma prova de redação e de uma prova objetiva de conhecimentos gerais, composta por questões de múltipla escolha, nas áreas de



Ciências da Natureza e Suas Tecnologias; Ciências Humanas e Suas Tecnologias; Matemática e Suas Tecnologias; e Linguagens, Códigos e Suas Tecnologias.

A prova de redação irá propor um tema atual a partir do qual serão verificadas as habilidades de produção de texto, raciocínio lógico, coerência textual, objetividade, adequação ao tema e aos objetivos da proposta, coerência, coesão, pertinência argumentativa, paragrafação, estruturação de frases, morfossintaxe, adequação do vocabulário, acentuação, ortografia e pontuação.

#### 4.1. OBTENÇÃO DE NOVO TÍTULO

Na hipótese de vagas não preenchidas pelos processos seletivos, a Instituição poderá, mediante processo seletivo específico, aceitar a matrícula de portadores de diploma de curso de graduação, para a obtenção de novo título em curso de graduação preferencialmente de área compatível, nos termos da legislação em vigor.

#### 4.2. MATRÍCULA POR TRANSFERÊNCIA

A Lei de Diretrizes e Bases da Educação Nacional (Lei n. 9394/96), no artigo 49, prevê as transferências de alunos regulares, de uma para outra instituição de ensino, para cursos afins, na hipótese de existência de vagas e mediante processo seletivo. De acordo com as normas internas, a Instituição, no limite das vagas existentes e mediante processo seletivo, pode aceitar transferência de alunos, para prosseguimento dos estudos no mesmo curso ou em curso afim, ou seja, da mesma área do conhecimento, proveniente de cursos autorizados ou reconhecidos, mantidos por instituições de ensino superior, nacionais ou estrangeiras, com as necessárias adaptações curriculares, em cada caso.

Todas essas diretrizes valem para o curso e serão objeto de comunicação com o ingressante, pelo site institucional ou por comunicação direta.

## 5. OBJETIVOS DO CURSO

### 5.1. OBJETIVO GERAL

Em alinhamento ao Catálogo Nacional dos Cursos Superiores de Tecnologia, o objetivo geral do curso de Gestão Financeira do Centro Universitário SOCIESC de Blumenau é formar profissionais com visão sistêmica e estratégica, capacidade de comando, liderança, enfim, ser um agente de mudanças para o desenvolvimento organizacional.

### 5.2. OBJETIVO ESPECÍFICO

Além do objetivo geral acima descrito, o curso conta ainda com os seguintes objetivos específicos que compreendem competências e especializações definidas pelo Núcleo Docente Estruturante do curso para cada uma das unidades curriculares que compõem a matriz do curso, em alinhamento as normativas do curso. Esse conjunto de objetivos envolve:

- Promover o desenvolvimento de competências atitudinais (soft skills), técnicas (hard skills), de grupo (negociação, liderança, poder e solução de conflitos) e organizacional (cultura, estrutura e tecnologias);
- Participar do desenvolvimento, implantação e disseminação do sistema de informações financeiras, indicando bases de dados geradas e mantidas pela empresa e por outras fontes fidedignas disponíveis (entidades de classe, institutos de pesquisa, administração pública, órgãos reguladores e pesquisas científicas), para subsidiar o processo decisório na execução de políticas financeiras;
- Atuar preventivamente para evitar vulnerabilidades perante o arcabouço legal vigente; e
- Desenvolver estudos conectados com as políticas públicas e corporativas, estabelecendo procedimentos de gestão do comércio exterior que atendam demandas da sociedade e exigências legais a fim de se relacionar de maneira adequada com os *stakeholders* e *shareholders*, minimizando riscos, turbulências e conflitos.

## 6. PERFIL DO EGRESSO

Por perfil e competência profissional do egresso, entende-se:

Uma competência caracteriza-se por selecionar, organizar e mobilizar, na ação, diferentes recursos (como conhecimentos, saberes, processos cognitivos, afetos, habilidades, posturas) para o enfrentamento de uma situação-problema específica. Uma competência se desenvolverá na possibilidade de ampliação, integração e complementação desses recursos, considerando sua transversalidade em diferentes situações (BRASIL Inep, 2011, p. 22).

O curso de Gestão Financeira do Centro Universitário SOCIESC de Blumenau define como perfil de seu egresso, tendo como referência os critérios presentes nas diretrizes curriculares nacionais e no catálogo nacional de cursos superiores de tecnologia, um profissional centrado em sólida formação geral e com domínio técnico dos estudos relacionados com a formação teórico-quantitativa e teórico-prática, peculiares à profissão, além da visão histórica do pensamento financeiro, aplicado à realidade brasileira e ao contexto mundial, com capacitação e aptidão para compreender as questões científicas, técnicas, sociais e políticas relacionadas com a gestão financeira, revelando assimilação e domínio da formação de conhecimento na área, de novas informações, flexibilidade intelectual e adaptabilidade, bem como sólida consciência social, indispensável ao enfrentamento de situações e transformações políticas, econômicas e sociais, contextualizadas na sociedade brasileira e no conjunto das relações econômicas mundiais.

Esse profissional precisa estar qualificado para autogerenciar seu aprendizado e sua formação continuamente e permanentemente, para atuar no mercado de trabalho de forma diferenciada, com ética, responsabilidade, transparência e legitimidade.

Seu perfil profissional foi delineado de forma a que o egresso expresse as seguintes competências:

- desenvolver raciocínios logicamente consistentes;
- ler e compreender textos gerenciais e técnicos relacionados à profissão;
- elaborar pareceres, relatórios, trabalhos e textos na sua área de atuação;
- utilizar adequadamente conceitos teóricos fundamentados pela ciência;
- utilizar instrumental apropriado para analisar situações históricas concretas;

- utilizar formulações matemáticas e estatísticas na análise de fenômenos que estejam no seu campo de atuação;
- desenvolver e gerir processos e funções com ética, qualidade, coerência e em conformidade com os princípios da sustentabilidade, do compliance e do desenvolvimento do país;
- apresentar flexibilidade intelectual e adaptabilidade contextualizada no trato de situações diversas presentes ou emergentes nos vários segmentos do campo de atuação do tecnólogo em processos gerenciais;
- reconhecer e definir problemas, equacionar soluções, pensar estrategicamente, definir e modificar processos, atuar preventivamente, transferir e generalizar conhecimentos e exercer, em diferentes graus de complexidade, o processo de tomada de decisão;
- desenvolver expressão e comunicação compatíveis com o exercício profissional, inclusive nos processos de negociação e nas comunicações interpessoais ou intergrupais;
- ter iniciativa, criatividade, determinação, vontade política e administrativa, vontade de aprender, abertura às mudanças e consciência da qualidade e das implicações éticas do seu exercício profissional;
- desenvolver capacidade de transferir conhecimentos da vida e da experiência cotidianas para o ambiente de trabalho e do seu campo de atuação profissional, em diferentes modelos organizacionais, revelando-se um profissional adaptável;
- desenvolver capacidade para elaborar, implementar e consolidar projetos e estudos gerenciais em organizações privadas e no âmbito público/governamental;
- desenvolver capacidade para realizar consultoria e pareceres técnicos.

Adicionalmente, o projeto pedagógico do curso de Gestão Financeira considera como **competências distintivas** do seu egresso:

### **Empreendedorismo**

- Capacidade de antecipar e perceber oportunidades e ameaças;

- Habilidades em desenvolver políticas corporativas pela aplicação prática de conhecimentos construídos;
- Desenvoltura no relacionamento interpessoal;
- Capacidade para adotar atitudes empreendedoras e inovadoras, tanto em negócios próprios como de terceiros (intraempreendedorismo).

## **Abordagem Sistêmica**

- Capacidade analítica que integre os impactos dos papéis gerenciais nas mais diversas dimensões do ambiente organizacional;
- Compreensão das funções organizacionais e suas inter-relações;
- Compreensão, desenvolvimento e implementação de políticas e procedimentos em nível das unidades de negócios e nível corporativo;
- Gerenciamento e otimização de indicadores de eficiência e de produtividade; e
- Definição de metas a partir das estratégias estabelecidas para o negócio, controlando-as com acuidade.

## **Liderança**

- Habilidade para motivar pessoas em torno de projetos e objetivos organizacionais;
- Capacidade para conduzir processos nos diversos níveis organizacionais requeridos;
- Promover e manter um ambiente de trabalho colaborativo, aberto a mudanças e livre de preconceitos de qualquer natureza e gênero.

## **Formação Humanística**

- Desenvolver visão crítica para uma atuação ética, ambientalmente e socialmente responsáveis, transparente nos diversos contextos organizacionais e com predisposição para transferir conhecimentos ao público interno e, sempre que possível, também externo.

## 7. METODOLOGIAS DO ENSINO/APRENDIZAGEM

O currículo do Curso contempla novas ambientações e formas pedagógicas no processo de ensino-aprendizagem. Em termos didático-metodológicos de abordagem do conhecimento, isso significa a adoção de metodologias que permitem aos estudantes o exercício interdisciplinar permanente do pensamento crítico, da resolução de problemas, da criatividade e da inovação, articulado a um itinerário de formação flexível e personalizado.

No contexto da matriz curricular estão também previstos projetos ou trabalhos interdisciplinares, que abrangem atividades de diagnóstico e de propostas de intervenção que extrapole os limites da escola. As atividades pedagógicas proporcionam inclusive o alinhamento às necessidades e aos desejos dos estudantes, auxiliando-os na definição dos objetivos profissionais e pessoais que buscam alcançar, valorizando suas experiências e conhecimentos através de uma reformulação do seu papel como sujeitos da aprendizagem, com foco no desenvolvimento de sua autonomia.

A metodologia de ensino coloca ênfase nas metodologias ativas de aprendizagem<sup>1</sup> estimulando a participação do estudante nas atividades em grupo ou individuais, considerando-o como sujeito social, não sendo possível o trabalho sem a análise das questões históricas, sociais e culturais de sua formação. Nesse contexto, em uma abordagem interacionista, o estudante é visto como um ser ativo para conhecer, analisar, aprender e, por fim, desenvolver-se como autor de sua aprendizagem.

Didaticamente, com a adoção das metodologias ativas o curso conquista uma maior eficiência na atividade educativa, deslocando-se o papel do educador como um mediador que favorece, de forma ativa e motivadora, o aprendizado do estudante crítico-reflexivo.

As metodologias ativas contribuem para o desenvolvimento das competências e das habilidades necessárias ao egresso do curso, estimulando o pensamento crítico-reflexivo, o autoconhecimento e a autoaprendizagem. Para isso, estão no escopo o

---

<sup>1</sup> O papel positivo que exercem nas formas de desenvolver o processo de aprender tem sido o maior impulsionador de sua proliferação nos ambientes educacionais e o motivo central que levou a IES à sua incorporação.

uso de diversas metodologias ativas, como a sala de aula invertida (*flipped classroom*), a instrução por pares (*peer instruction*), o PBL (*project based learning e problem based learning*), o *storytelling*, dentre outras de acordo com as especificidades do curso e das Unidades Curriculares, havendo inclusive capacitações e programas de treinamento para os educadores.

Em suma, a abordagem didático-metodológica, no conjunto das atividades acadêmicas do curso, favorece o aprimoramento da capacidade crítica dos estudantes, do pensar e do agir com autonomia, além de estimular o desenvolvimento de competências e habilidades profissionais em um processo permanente e dinâmico, estabelecendo a necessária conexão reflexiva sobre si e sobre a realidade circundante, em específico com temas contemporâneos, como ética, sustentabilidade e diversidade cultural, étnico-racial e de gênero.

Estão inclusas dentro dessas metodologias, o ensino híbrido (*blended learning*), abordagem metodológica na qual estudantes e educadores desenvolvem interações tanto no ambiente presencial como no ambiente online. Assim, as atividades presenciais são complementadas pelas atividades *online* e vice-versa, e os objetivos são alcançados com a interação efetiva entre as duas formas de ensino. Essa modalidade permite maior flexibilidade, interação e colaboração entre os estudantes, maior acessibilidade e interatividade na disponibilização de conteúdos. Com a constante evolução das tecnologias digitais, as atividades *online* envolvem tanto momentos síncronos - que são gravados para que o aluno se aproprie das discussões quantas vezes quiser e no momento que lhe for mais apropriado - quanto assíncronos, além de utilizarem recursos tecnológicos que dão dinamismo às aulas e atividades.

A instituição tem a inovação como um de seus pilares e a entende como um processo contínuo e de construção coletiva que se concretiza em um currículo vivo e em movimento que, com o apoio das tecnologias, busca integrar as experiências da formação profissional àquelas oriundas da relação com o mundo fora da escola.

Sendo assim, no currículo do curso, a hibridez é entendida como uma forma de traduzir um importante princípio do seu currículo que é a integração. Nos currículos integrados às Unidades Curriculares, provocam um movimento de cooperação profissional e de integração de pessoas e saberes, que refletem nas diferentes

comunidades de aprendizagem, frequentadas pelos estudantes durante o seu percurso formativo, aproximando a experiência acadêmica da realidade social e profissional.

Como recursos de ensino-aprendizagem são utilizadas as salas de aula virtual do Ulife, um dos muitos ambientes do ciberespaço e pode ser utilizada como ferramenta para aulas síncronas e assíncronas das Unidades Curriculares Digitais, cursos e projetos de extensão, realização e eventos, *workshops*, dentre outras. Nela, os objetos físicos dão lugar aos recursos educacionais digitais. Temos, ainda, a sala de aula invertida, ou *flipped classroom*, onde os alunos estudam previamente o material organizado e indicado pelo educador no ambiente digital virtual para dar continuidade a aprendizagem em ambiente físico, onde nesse momento o educador orienta, esclarece dúvidas e propõe atividades e debates acerca do tema estudado.

Como ferramenta de desenvolvimento da metodologia de ensino híbrido, o Ulife é o Ambiente Virtual de Aprendizagem (AVA), ou *Learning Management System* (LMS), desenvolvido pelo grupo Ânima Educação, que propicia ao aluno acessibilidade aos materiais didáticos por todos e a qualquer momento, bem como mobilidade através de smartphones, computadores, dentre outras formas, possibilitando interações e trocas entre estudantes e educadores, permitindo retorno por meio de ferramentas textuais e audiovisuais, além do incentivo a pesquisa e produção de conhecimento.

É premissa do Ulife ser uma ferramenta em constante evolução, que já conta com vários e importantes recursos para a vida estudantil, como o Portal de Vagas, em que o estudante encontra oportunidades de estágio e emprego em diversas áreas. O portal disponibiliza trilhas de conteúdo, artigos e atividades elaboradas especificamente para o desenvolvimento profissional. Consultores online de carreira auxiliam na preparação dos estudantes para o mundo do trabalho, ao passo que uma área para a gestão de estágios acelera os processos necessários para a formalização dos contratos.

O Ulife é uma plataforma de ensino-aprendizagem, de acompanhamento da vida acadêmica e de planejamento da carreira profissional, que auxilia o estudante no decorrer de todo o seu percurso formativo, bem como na sua preparação para o mundo do trabalho.



## 8. ESTRUTURA CURRICULAR

Para a elaboração dos conteúdos curriculares foram analisados diversos fundamentos teóricos, em que se considerou a preparação curricular e a análise da realidade operada com referenciais específicos. Os currículos integrados têm a Unidade Curricular (UC) como componente fundamental, organizadas em 4 eixos: **Formação Geral, Formação na Área, Formação Profissional e Formação Específica**, que se integram e se complementam, criando ambientes de aprendizagem que reúnem os estudantes sob variadas formas, conforme detalhado no percurso formativo do estudante. A partir da estruturação das **Unidades Curriculares**, são formadas “**comunidades de aprendizagens**”, cujos agrupamentos de estudantes se diversificam.

A flexibilidade do Currículo Integrado por Competências permite ao estudante transitar por diferentes comunidades de aprendizagem alinhadas aos seus respectivos eixos de formação. O percurso formativo é flexível, fluído, e ao final de cada unidade curricular o aluno atinge as competências de acordo com as metas de compreensão estudadas e vivenciadas ao longo do semestre.

**Figura 1 – Comunidades de aprendizagem e diversidade de ambientes**

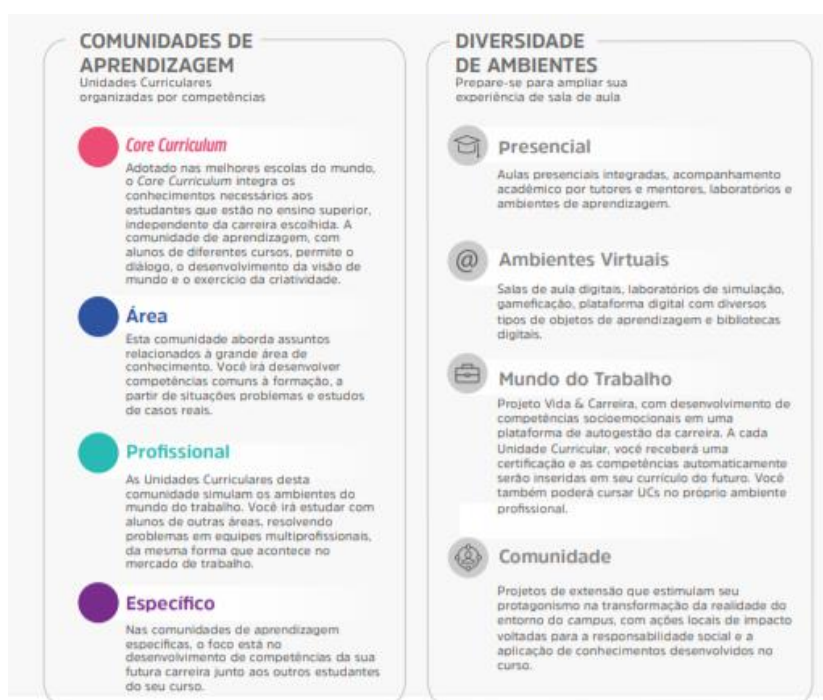

Assim, durante o seu percurso formativo, o estudante desenvolve, de forma flexível e personalizada, conforme perfil do egresso, as competências, conhecimentos, habilidades e atitudes de trabalho em equipe, resolução de problemas, busca de informação, visão integrada e humanizada.

O itinerário é flexível, visto que as atividades extensionistas e as complementares de graduação possibilitam diferentes escolhas, assim como as outras atividades promovidas pela instituição. A organização do currículo, contempla os conteúdos previstos nas Diretrizes Curriculares Nacionais, e inclui, a articulação entre competências técnicas e socioemocionais, sendo este um dos grandes diferenciais do curso.

## 8.1. MATRIZ CURRICULAR

<b>Curso:</b>	<b>Superior de Tecnologia em Gestão Financeira</b>		
<b>Carga Horária Total</b>	<b>1670 horas</b>		
<b>Tempo de Integralização (em semestres)</b>	<b>Semestres</b>	<b>Mínimo 4</b>	<b>Máximo 7</b>

Tipo	Denominação	Total CH	
Unidade Curricular	Estruturas e ambientes das organizações	160	h
Unidade Curricular	Tomada de decisão	160	h
Vida & Carreira	Vida & Carreira	60	h

Tipo	Denominação	Total CH	
Unidade Curricular	Aspectos humanos e socioculturais	160	h
Unidade Curricular	Core curriculum	160	h

Tipo	Denominação	Total CH	
Unidade Curricular	Registros e demonstrações contábeis	160	h
Unidade Curricular	Mercado financeiro e valuation	160	h

Tipo	Denominação	Total CH	
Unidade Curricular	Fundamentos econômicos	160	h
Unidade Curricular	Gestão estratégica de finanças	160	h

RESUMO DOS COMPONENTES CURRICULARES		CH EAD	CH PRES	Total CH
UNIDADES CURRICULARES		320	960	1280
VIDA & CARREIRA		60	0	60
UNIDADE CURRICULAR DIGITAL PERSONALIZÁVEL		160	0	160
EXTENSÃO		85	85	170
<b>CH TOTAL</b>		<b>1.670</b>		<b>h</b>
<b>CH TOTAL PRESENCIAL</b>		<b>1.045</b>		<b>h</b>
<b>CH TOTAL EAD</b>		<b>625</b>		<b>h</b>

## 8.2. COMPATIBILIDADE DA CARGA HORÁRIA TOTAL (EM HORAS-RELÓGIO)

A Resolução nº 3, de 2 de julho de 2007, dispõe sobre procedimentos a serem adotados, pelas instituições, quanto ao conceito de hora-aula e as respectivas normas de carga horária mínima para todas as modalidades de cursos – bacharelados, licenciaturas, tecnologia e sequenciais. Estabelece que a hora-aula decorre de necessidades de organização acadêmica das Instituições de Ensino Superior, sendo sua organização uma atribuição das Instituições, desde que feitas sem prejuízo ao cumprimento das respectivas cargas horárias totais dos cursos. Enfatiza, ainda, que cabe a instituição a definição da duração das atividades acadêmicas ou do trabalho

discente efetivo que compreendem aulas expositivas, atividades práticas supervisionadas e pesquisa ativa pelo estudante, respeitando o mínimo dos duzentos dias letivos de trabalho acadêmico efetivo.

Além de regulamentar a necessidade de a carga horária mínima dos cursos ser medida em horas (60min) **de atividade acadêmica e de trabalho discente efetivo**, cabendo as instituições a realização dos ajustes necessários e efetivação de tais definições em seus projetos pedagógicos, seguindo com a Convenção Coletiva de Trabalho- CLT local para o cálculo do pagamento da hora-aula docente.

Art. 1º A hora-aula decorre de necessidades de organização acadêmica das Instituições de Educação Superior.

§ 1º Além do que determina o caput, a hora-aula está referenciada às questões de natureza trabalhista.

§ 2º A definição quantitativa em minutos do que consiste em hora-aula é uma atribuição das Instituições de Educação Superior, desde que feita sem prejuízo ao cumprimento das respectivas cargas horárias totais dos cursos.

Art. 2º Cabe às Instituições de Educação Superior, respeitado o mínimo dos duzentos dias letivos de trabalho acadêmico efetivo, a definição da duração da atividade acadêmica ou do trabalho discente efetivo que compreenderá:

I – preleções e aulas expositivas;

II – atividades práticas supervisionadas, tais como laboratórios, atividades em biblioteca, iniciação científica, trabalhos individuais e em grupo, práticas de ensino e outras atividades no caso das licenciaturas.

Art. 3º A carga horária mínima dos cursos superiores é mensurada em horas (60 minutos), de atividades acadêmicas e de trabalho discente efetivo. (Resolução nº3, de 2 de julho de 2007)

Assim, amparada legalmente pela Resolução nº 3, de 2 de julho de 2007 as **Unidades Curriculares** incentivam a pesquisa por meio da **busca ativa** como forma de garantir **o trabalho discente efetivo, por meio de atividades de pesquisas supervisionadas.**

Para isso, **conforme resolução institucional**, a hora-aula dos cursos presenciais compreende o total de 60 minutos, assim entendida:

- I. **50 Minutos:** para exposição de conteúdos e atividades que envolvem o processo de ensino aprendizagem;

- II. **10 Minutos:** para o exercício das atividades acadêmicas discente, denominadas como **busca ativa**. Sempre orientadas, acompanhadas e avaliadas pelos docentes das Unidades Curriculares, em consonância com as normativas de cada curso e com apoio das tecnologias digitais, principalmente para hospedar os materiais elaborados e curados pelos professores e que devem ser previamente estudados pelos alunos seguindo o conceito de sala de aula invertida.

Tendo em vista a premissa de que a pesquisa é imprescindível para o ensino, todas **Unidades Curriculares são complementadas com carga horária de busca ativa**, correspondendo à diferença entre 50min e 60min. Excluindo-se desta prática a carga horária de Atividades Complementares, das UCs ministradas na modalidade a distância, caso haja, e de Estágio Supervisionado, quando ofertado pelo curso, pois já são contabilizadas como horas relógio.

### 8.3. BUSCA ATIVA

A prática pedagógica denominada “**busca ativa**” consiste em uma metodologia ativa de ensino-aprendizagem na qual se busca o desenvolvimento de competências, conhecimentos, habilidades e atitudes por meio de ações dos estudantes, **orientadas e supervisionadas pelos educadores das respectivas Unidades Curriculares**, com a finalidade de ampliar e problematizar a abordagem dos temas ministrados nos diversos ambientes de aprendizagem, trazendo à discussão novos elementos, promovendo uma reflexão crítica, ética e responsável sobre o tema e sobre o seu impacto na realidade de cada estudante e as possíveis respostas aos problemas da atualidade.

O estudante não é visto como um sujeito passivo, que apenas recebe informações e conhecimentos, mas sim como um **sujeito ativo**, incentivado a buscar outros pontos de vista e gerar suas significações, contribuindo para a ampliação e aprofundamento dos conhecimentos construídos nas aulas.

Na prática, a busca ativa se concretiza por meio da pesquisa orientada em diversos tipos de formatos e linguagens, considerando a personalização do ensino, as

individualidades dos estudantes e seus interesses, além da promoção da compreensão e da apropriação de linguagens, signos e códigos da área.

Com a busca ativa pretende-se despertar o interesse do estudante em relação aos temas propostos pelos educadores nas Unidades Curriculares, tornando-os mais independentes na busca do conhecimento, o que contribui inclusive com seu desenvolvimento profissional. Ao se tornar um hábito, a busca ativa perpetua o aprimoramento das competências, através da capacidade de seleção e identificação da relevância de um certo conteúdo a ser trabalhado.

Cabe aos educadores de cada Unidade Curricular propor as atividades acadêmicas relacionadas à busca ativa nos seus planos de aula, informando as diferentes possibilidades para o cumprimento da carga horária estabelecida para o curso e para a Unidade Curricular, com acompanhamento efetivo para fins de acompanhamento e avaliação.

Em consonância com a legislação supra, os projetos dos cursos fomentam a pesquisa como metodologia de ensino- aprendizagem, por meio da **Busca Ativa** que engaja os estudantes na construção de suas aprendizagens, pelo trabalho de curadoria educacional, **orientada por projetos** cujos princípios norteadores são a pesquisa e a investigação ativa, além de fomentar a utilização dos recursos da plataforma Ulife (o ambiente virtual de aprendizagem da IES) em todas as suas funcionalidades.

Para a curadoria da Busca Ativa, o educador é o especialista na área de conhecimento da unidade curricular e conhece o planejamento em todos os seus pontos de articulação. Dessa forma, no desenvolvimento das aulas, realiza as conexões entre os tópicos e os recursos educacionais, provocando os estudantes a avançarem. Ao criar uma nova aula, o docente define os conceitos centrais, os objetivos de aprendizagem, as metodologias adotadas e o plano de avaliação ou sequência didática. Sendo possível, inclusive, definir e cadastrar as tarefas que os estudantes terão que desenvolver para acompanhar as aulas.

Os conteúdos da Busca Ativa são inseridos no Ulife, o Ambiente Virtual de Aprendizagem (AVA) institucional que visa à mediação tecnológica do processo de ensino-aprendizagem nos cursos.

#### 8.4. ESTÁGIO SUPERVISIONADO

O estágio é um ato educativo que oportuniza a preparação profissional por meio da vivência na área do curso em consonância com os conhecimentos adquiridos. É nele que o estudante poderá explorar seu potencial, desenvolver capacidades e competências importantes para sua formação profissional e aplicar seus conhecimentos na prática.

O estágio supervisionado foi instituído pela Lei Nº 6.494/1977, atualmente é regulamentado pela Lei Nº 11.788, de 25 de setembro de 2008, respeitadas as normas editadas pelo Conselho Nacional de Educação e Conselhos de Profissão e, ainda, atendendo as Diretrizes Curriculares Nacionais do Curso.

Conforme legislação supra, o estágio poderá ocorrer em duas modalidades: obrigatório ou não-obrigatório, conforme determinação dos documentos normativos que regem o curso, cuja distinção é apresentada a seguir:

- **Estágio supervisionado obrigatório** é aquele presente como componente curricular obrigatório na matriz curricular do curso e cuja carga horária é requisito para aprovação e obtenção do diploma; e
- **Estágio supervisionado não-obrigatório** é aquele desenvolvido como atividade opcional e, por isso, não está presente na matriz curricular, não sendo um requisito para aprovação e obtenção do diploma. Deve, obrigatoriamente, compatibilizar-se com o horário escolar, não prejudicando as atividades acadêmicas do estudante conforme determina a Lei de Estágio.

As atividades do estágio supervisionado – obrigatório e não-obrigatório – devem estar necessariamente ligadas às competências do perfil do egresso do curso.

Para o curso de Gestão Financeira não contamos com estágio obrigatório em sua matriz curricular, em conformidade com as normativas e regulamentações do curso. Dessa forma, o estágio supervisionado não-obrigatório é opcional e proporciona ao aluno o desenvolvimento de atividades pré-profissionais de vivenciar situações práticas de trabalho. Os estudantes do curso são incentivados a participar de

atividades de estágio não-obrigatório, visando à articulação da teoria com a prática e o diálogo entre o mundo acadêmico e o profissional, permitindo ao estagiário refletir, sistematizar e testar os conhecimentos adquiridos ao longo do curso, bem como aprofundar conhecimentos, habilidades e atitudes em suas áreas de interesse.

#### 8.5. TRABALHO DE CONCLUSÃO DO CURSO

O curso não contempla Trabalho de Conclusão de Curso, pois este componente não é exigido pelo Catálogo Nacional dos Cursos de Tecnologia.

#### 8.6. ATIVIDADES COMPLEMENTARES DA GRADUAÇÃO (ACGS)

O curso de Gestão Financeira não contempla carga horária obrigatória destinada ao desenvolvimento de atividades complementares, mas incentiva seus alunos à ampliação do seu conhecimento teórico-prático em atividades que poderão ser realizadas dentro ou fora da instituição. Tais práticas acadêmicas podem ser realizadas em múltiplos formatos, possibilitando a complementação da formação do aluno em conformidade com seus objetivos pessoais e profissionais, enriquecendo o processo de ensino-aprendizagem e privilegiando a complementação da formação social e profissional. Além disso, proporciona a ampliação dos conhecimentos e o reconhecimento de competências adquiridas além da sala de aula.

#### 8.7. EMENTÁRIO

### **BIBLIOGRAFIA - CORE CURRICULUM**

#### **ÉTICA E LÓGICA**

Tipos e possibilidades do conhecimento; Produção de respostas a partir das dúvidas - do mito ao logos; Conhecimento e Ética; Noções de lógica matemática; Uso do raciocínio matemático na organização social; Quantificadores e conectivos; Implicações, negações e equivalências; Tabelas tautológicas; Modelos éticos e lógicos em uma perspectiva histórica; Contribuição da lógica para o debate ético e



para a análise de problemas; Solução de problemas contemporâneos em situações complexas e em momentos de crise.

**CULTURA E ARTES**

Conceitos de cultura e arte; Inter-relações entre sociedade, cultura e arte; Identidades culturais; Cultura e relações interpessoais; Cultura e arte sob a perspectiva da ideologia; Cultura, arte, política e direitos humanos; Cidadania cultural; Paradigma da diversidade cultural; Inclusão pela cultura e para a cultura; Cultura e arte no tempo histórico; Cultura e território; Dimensões sustentáveis da cultura; Culturas brasileiras; Cultura e arte sob a perspectiva das relações étnico-raciais; Expressões e manifestações culturais e artísticas; Indústria cultural; Ética e estética; Relações entre gosto e saber; Feio versus bonito; beleza; Radicalidade e transgressão; As linguagens da arte na realização cotidiana; O ser artístico e o ser artista; Criação, produção, circulação e fruição das artes; Arte e sustentabilidade; Inclusão pela arte; Cultura, arte e pensamento complexo; Cultura e arte na construção do ethos profissional; Vivências culturais; Vivências artísticas.

**MEIO AMBIENTE, SUSTENTABILIDADE E ANÁLISE SOCIAL**

Construção de uma visão macro de questões sociais, políticas, econômicas, culturais, e sua relação com o desenvolvimento humano e o equilíbrio ambiental. Tecnologia, inovação, educação ambiental, ética socioambiental, novas formas de consolidação dos direitos humanos, diversidade étnico racial, questões de gênero, processos de exclusão e inclusão social, pactos para o desenvolvimento sustentável. Criação de uma nova perspectiva destas relações e para a adoção de novas posturas individuais e coletivas voltadas à construção de uma sociedade mais justa e sustentável.

**INGLÊS INSTRUMENTAL E PENSAMENTO DIGITAL**

Vivemos diversas revoluções simultâneas: Cognitiva, Científica, Industrial e Tecnológica. Nesse cenário, a língua inglesa se mostra como uma importante ferramenta de apoio e meio de acesso a esses múltiplos saberes que envolvem o pensamento digital. O Core Curriculum de Inglês Instrumental e Pensamento Digital abordará estratégias e técnicas de leitura e interpretação de textos em inglês para analisar e discutir sistemas digitais de informação e comunicação. Serão abordados temas como: Inteligência Artificial, Pensamento digital e Análise de Dados; Sociedade digital; A revolução tecnológica; Indústria 4.0; Internet das Coisas, com vistas ao desenvolvimento das habilidades de leitura e escrita na língua inglesa.

**PORTUGUÊS E LIBRAS**

Língua Portuguesa e Língua Brasileira de Sinais: fundamentos, metodologias e tecnologias para comunicação. Diversidade dos gêneros textuais e literários. Concepções e estratégias de leitura e escrita. História dos direitos humanos; cidadania e democracia. Inclusão social e escolar; multiculturalismo, multiculturalidade, diversidades: étnico-racial, sexualidade e gênero. Políticas públicas de inclusão e suas bases legais específicas: PNE e BNCC. A argumentação nos textos orais e escritos. Libras como facilitador da inclusão. Libras: módulo básico, particularidades e práticas.

**SAÚDE INTEGRAL E AMPLIAÇÃO DA CONSCIÊNCIA**

Concepções de saúde e de saúde integral: práticas integrativas e complementares, alimentação saudável, saúde do sono, saúde mental e atividade física. Relação

entre doenças crônicas não transmissíveis e estilo de vida. Políticas de promoção à saúde. Determinantes sociais em saúde. Anatomia e fisiologia básica do sistema nervoso central e conexões com o comportamento humano e as emoções. Abordagem multissistêmica, fisiológica e o gerenciamento do estresse: Modelagem do comportamento humano. Mindfulness. Emoção, assinaturas emocionais, sentimentos e razão. Bem-estar e qualidade de vida: estratégias individuais e coletivas. Consciência e atenção plena: autoconsciência e competências autorregulatórias. Neurociência e neuropsicologia das emoções. Competências socioemocionais, relacionamentos interpessoais e comunicação não violenta. Transcendência humana: atitude mental positiva e fluida. Hierarquia e competências socioemocionais e suas relações com tomada de decisões. Consciência de sujeitos, profissionais e cidadãos. Responsabilidade social e ambiental. Direitos humanos, diversidade, igualdade e justiça social. Paz positiva e cultura de paz.

#### **NOVA ECONOMIA E ESPAÇO URBANO**

Estudo das relações entre dinâmicas de poder e ocupação do território no mundo globalizado. Cidades globais como pólos de poder econômico e político. A distinção entre fronteiras políticas e fluxos econômicos como desafios para a política internacional. Fundamento da economia urbana e regional. Externalidades e economias de aglomeração. Migrações de corpos e cérebros. City branding. O que é marca-lugar?. Condições para a diversidade urbana. Economia 4.0, realidade digital e o mundo do trabalho. Políticas públicas para criação de novos negócios, profissões, e espaço para o surgimento de PMEs, em decorrência da informatização dos produtos e serviços. Fundamentos da economia urbana e regional. Direito à cidade, gentrificação e liberdade urbana.

#### **Bibliografia - Gestão Financeira**

##### **Estruturas e Ambientes das Organizações**

Novos cenários de gestão e aplicabilidade no ambiente de negócios. Cultura organizacional e seus principais elementos na sustentação do ecossistema corporativo. Comunicação organizacional. Políticas de Educação Ambiental: meio ambiente organizacional. Desenvolvimento organizacional e novos modelos estruturais diante de cenários competitivos. Educação para a Terceira Idade, Educação em Políticas de Gênero e Educação das Relações Étnico-raciais e Histórias e Culturas Afro-brasileira, Africana e Indígena: cultura inclusiva. Empreendedorismo e inovação como premissa organizacional: design thinking, business model Canvas, cultura de inovação, liderança e gestão de times de alta performance. Fundamentos do Direito Empresarial: evolução, fontes, princípios. Personalidade jurídica: pessoa natural e jurídica. Empresário: deveres, responsabilidades, capacidade, impedimentos. Sociedades empresariais. Empresa: conceito, elementos, espécies, transformação, incorporação, fusão, cisão. Nome empresarial. Atividade simples. Escrituração: atos de registro; prepostos e livros. Sociedades contratuais: pessoas e de capital. Sociedades dependentes de autorização. Sociedades simples e empresárias. Sociedades

personificadas e despersonificadas. Sociedades de responsabilidade limitada e ilimitada. Desconsideração da personalidade jurídica. Sociedades por ações: capital social, companhias abertas e fechadas, valores mobiliários, ações, constituição, órgãos de administração da companhia, liquidação, dissolução e extinção. Recuperação e falência. Propriedade industrial: regime jurídico, invenção, desenho industrial, modelo de utilidade, marcas e patentes.

**Tomada de Decisão**

Tipos, estilos e níveis de tomada de decisão. Níveis de tomada de decisão em uma organização. Abordagem da economia comportamental envolvendo processos decisórios, heurísticos e vieses e impactos. Etapas do processo decisório. Ferramentas para mapeamento e diagnóstico de um problema. Ferramentas quantitativas. Estatística descritiva. Ferramentas qualitativas. Dado, informação e conhecimento. Gestão do conhecimento e seu papel para a tomada de decisão. Business intelligence, big data, data mining e sistema de informações gerenciais. A importância da informação e da comunicação no ambiente da tomada de decisão. Ferramentas para selecionar e avaliar. Gestão de riscos para a tomada de decisão. Processo de negociação. Teoria da agência. Principais indicadores de desempenho organizacional. BSC como ferramenta para a avaliação de desempenho organizacional. Governança corporativa e de informações.

**Vida & Carreira**

Identidade e autoconhecimento. Competências socioemocionais. Equilíbrio e dimensões da vida. Valores e talentos. Projeto de Vida e Carreira. Autogestão da carreira. Resolução de problemas. Responsabilidade Social Global. Ética. Cidadania. Diversidade Cultural. Tendências do mundo do trabalho. Auto avaliação. Metacognição. Projeto de Engajamento Social.

**Aspectos humanos e socioculturais**

Diferenças individuais, aprendizagem, habilidades e diversidade. Personalidade e valores. Atitudes no trabalho. Sentimentos, emoções e motivação. Sociologia Organizacional: importância das interações entre sociedade e organizações. Saúde física e mental. Qualidade de vida no trabalho. Princípios fundantes do comportamento organizacional. Cultura organizacional. Dinâmica dos grupos nas organizações. Liderança, poder e política nas organizações. Relações interpessoais e conflitos. Competências atitudinais como diferencial na organização. A contextualização da função de gestão de pessoas no atual cenário corporativo global de intensa competitividade. Planejamento estratégico de recursos humanos. Gestão estratégica de competências. Recrutamento e seleção. Gestão da ambiência e do clima Organizacional. Treinamento e desenvolvimento de Pessoas. Retenção de talentos. Princípios jurídicos (direitos e deveres) que regem as diferentes formas das relações de trabalho e sindicais. Remuneração, benefícios e recompensas. Governança e compliance aplicados à gestão estratégica de pessoas. Indicadores de performance aplicados à gestão de pessoas. Sistemas de informação de recursos humanos. Gestão do desempenho humano e gestão de carreiras.

**Registro e demonstrações contábeis**

Esta unidade curricular está organizada a fim de propiciar aos alunos ampla compreensão acerca da Evolução do Pensamento Contábil. Aspectos Científicos da Contabilidade. Estrutura Conceitual Básica (framework). Estudos das Variações Patrimoniais. Plano de Contas. Procedimentos Básicos de Escrituração. Operações Mercantis. Operações Financeiras. Operações com a folha de pagamento. Ativos Circulantes e não Circulantes. Depreciação.

### **Mercado Financeiro e Valuation**

Estrutura e funcionamento do Sistema Financeiro Nacional. Políticas: Monetária, Fiscal, Cambial e de Rendas. Dinâmicas de mercado no contexto da conjuntura econômica nacional e internacional. Atividades do mercado financeiro, ativos e produtos financeiros. Simulações e avaliação de investimentos. Mercado de capitais, sua segmentação, players e o mercado de ações. Gerenciamento de risco no Mercado Financeiro. Cálculo de valuation relativo por múltiplos. Técnica de valuation pelo método dos fluxos de caixa descontados. Cultura de inteligência financeira, tendências mercadológicas como estruturas vivas que impactam direta e indiretamente na economia do país.

### **Fundamentos econômicos**

Determinantes da Oferta e da Demanda. Equilíbrio de mercado. Anomalias e deslocamentos. Conceito de elasticidade, tipos de elasticidades. EPD: conceito, leitura, determinantes. Função produção. Tipos de Custos. Maximização de Lucros. Estruturas extremas e intermediárias. Mercado de fatores de produção. Óticas do PIB. Matriz insumo produto. Câmbio: taxa real, taxa nominal e regimes cambiais. Balanço de pagamentos. Princípio da demanda efetiva e determinantes de oferta e demanda agregada. Conceito e composição da Função consumo. A renda disponível e a propensão marginal a consumir. Gastos do governo e seu impacto sobre a demanda agregada. O multiplicador de gastos. TQM. Política monetária e seus impactos. Conceito, tipos e métricas de inflação.

### **Gestão Estratégica de Finanças**

Síntese da ementa: A unidade curricular cria plenas condições para que os discentes assimilem conhecimentos e desenvolvam compreensão da gestão estratégica em finanças por meio de temáticas científicas atualizadas e instrumentos avançados, em consonância com as melhores práticas existentes no ambiente corporativo. Também estimula a criatividade para aplicação de novas práticas, trazendo inovação ao mundo das finanças, bem como manifestem interesse e competência para o (intra)empreendedorismo. Detalhamento da ementa: Finanças corporativas e estratégias de negócios; Métodos de projetos de avaliação de investimentos; Análise de equilíbrio e sensibilidade; Formas de financiamento (capital próprio x capital de terceiros); Custo e estrutura de Capital; Análise de Gestão de capital de giro; Flexibilização dos padrões de crédito; Alavancagem Operacional e Financeira: relação risco e retorno em operações alavancadas; Vantagens e as limitações da implantação do orçamento; Condições para a implantação do sistema orçamentário; Elaboração do sistema orçamentário; Planos de seguros e previdência; Apuração e determinação de contribuição e benefícios previdenciários; Gestão de risco e retorno.

## 9. CRITÉRIOS DE AVALIAÇÃO DISCENTE

A proposta de avaliação está organizada considerando o conceito de avaliação contínua, ou seja, avaliações e feedbacks mais frequentes, para que seja possível acompanhar o desenvolvimento dos estudantes e intervir com mais assertividade. Além disso, as avaliações propostas têm diferentes objetivos, todos alinhados com as competências que os estudantes devem desenvolver neste nível de ensino. Desta forma, as avaliações estão planejadas da seguinte forma:

### **Avaliação 1 (A1) – Dissertativa | 30 pontos**

Avalia a expressão da linguagem específica de determinada área. O aluno precisa saber se expressar, sobretudo, na área em que ele irá atuar – com os códigos, símbolos, linguajar e dialeto inerentes a determinada área do conhecimento, levando-se em conta a realidade profissional ali compreendida. Pretende-se, nessa etapa avaliativa, verificar a capacidade de síntese e de interpretação, analisando-se a capacidade do aluno de não apenas memorizar, mas expressar-se criativamente diante de situações semelhantes aos reais.

### **Avaliação 2 (A2) – Múltipla escolha | 30 pontos**

Avalia a leitura, a interpretação, a análise e o estabelecimento de relações considerando, portanto, essas competências.

### **Avaliação 3 (A3) – Avaliação dos desempenhos | 40 pontos**

Avalia a compreensão efetiva do aluno em relação à integração dos conhecimentos propostos na unidade curricular. Consistirá no desenvolvimento de um projeto em que demonstre, por meio de um produto que pode ser texto, artigo, vídeo, entre outros, a mobilização dos conteúdos para resolver uma situação problema do mundo contemporâneo. É analisada, especialmente, a capacidade e a tendência de usar o que se sabe para operar o mundo e, também, a criatividade na proposta de soluções.

Durante todo o processo da A3, também são desenvolvidas e avaliadas as *soft skills* – competências socioemocionais dos estudantes.

Ressalta-se que o *feedback* dos professores constituirá elemento imprescindível para construção do conhecimento, portanto, será essencial que o docente realize as devolutivas necessárias, ao longo do semestre letivo. Para a A1 e A2 a devolutiva deverá ocorrer, necessariamente, após a divulgação das notas e, no caso da A3, durante o processo.

Na unidade curricular presencial, estará aprovado – naquela unidade curricular – o aluno que obtiver, na soma das três avaliações (A1+A2+A3), a nota mínima de 70 pontos e atingir, no mínimo, 75% de frequência nas aulas presenciais. Nas unidades curriculares digitais (UCD), estará aprovado o aluno que obtiver, na soma das três avaliações (A1+A2+A3), a nota mínima de 70 pontos.

Para os alunos que não obtiveram a soma de 70 pontos será oferecida a Avaliação Integrada, conforme esclarecido a seguir, com o valor de 30 pontos.

O aluno que tenha obtido nota final inferior a 70 pontos e, no mínimo 75% de presença nas aulas da unidade curricular presencial, poderá realizar avaliação integrada (AI) no início do semestre seguinte, que valerá de 0 (zero) a 30 (trinta) pontos.

### 9.1. AVALIAÇÃO INTEGRADA

A avaliação integrada consiste em uma prova, a ser realizada em data prevista no calendário acadêmico, abrangendo o conteúdo integral da unidade curricular e substituirá, entre A1 e A2, a menor nota. Após o lançamento da nota da avaliação integrada (AI), o aluno que obtiver 70 pontos, como resultado da soma das avaliações (A1, A2 e A3), será considerado aprovado. O aluno que, porventura, vier a ser reprovado na unidade curricular, deverá refazê-la, na modalidade presencial ou digital, respeitada a oferta. A reprovação em componente curricular não interromperá a progressão do aluno no curso.

### 9.2. AVALIAÇÃO DO COMPONENTE CURRICULAR VIDA & CARREIRA

O componente curricular Vida & Carreira será avaliado por meio de atribuição de conceito e, por presença, quando o componente for presencial. O aluno que cursa o Vida & Carreira presencial será aprovado quando comparecer ao menos em 75% das aulas presenciais e receber o conceito aprovado (A), resultante da avaliação das atividades propostas ao longo do semestre. O aluno que cursar o Vida & Carreira digital será aprovado se obtiver o conceito aprovado (A), resultante da avaliação das atividades propostas ao longo do semestre.

### 9.3. CUMPRIMENTO DAS ATIVIDADES COMPLEMENTARES E EXTENSÃO

Nas atividades complementares e nas atividades de extensão o aluno que comprovar, durante a integralização, o cumprimento integral da carga horária definida na matriz curricular, observado no Projeto Pedagógico do Curso, obterá o conceito “cumpriu”.

## 10. AVALIAÇÃO DO DESENVOLVIMENTO INSTITUCIONAL E DO CURSO

Em atendimento as diretrizes do Sistema Nacional de Avaliação da Educação Superior (SINAES) e às Orientações da Comissão Nacional da Avaliação da Educação Superior (CONAES), a instituição conta uma Comissão Própria de Avaliação (CPA) que atua junto aos setores da Instituição promovendo medidas de avaliação interna e de acompanhamento e análise das avaliações externas.

O processo de avaliação institucional compreenderá dois momentos: o da avaliação interna e o da avaliação externa. No primeiro, ou seja, na autoavaliação, a instituição reunirá percepções e indicadores sobre si mesma, para então construir um plano de ação que defina os aspectos que poderão ser melhorados a fim de aumentar o grau de realização da sua missão, objetivos e diretrizes institucionais, e/ou o aumento de sua eficiência organizacional.

Essa autoavaliação, realizada em todos os cursos da IES, a cada semestre, de forma quantitativa e qualitativa, atenderá à Lei do Sistema Nacional de Avaliação da Educação Superior (SINAES), nº 10.8601, de 14 de abril de 2004. A legislação irá prever a avaliação de dez dimensões, agrupadas em 5 eixos, conforme ilustra a figura a seguir.

**Figura 2 – Eixos e dimensões do SINAES**





Fonte: SINAES / elaborado pela CPA.

O processo de autoavaliação da IES será composto por seis etapas que, de forma encadeada, promoverão o contínuo pensar sobre a qualidade da instituição.

**Figura 3 – Etapas do processo avaliativo**

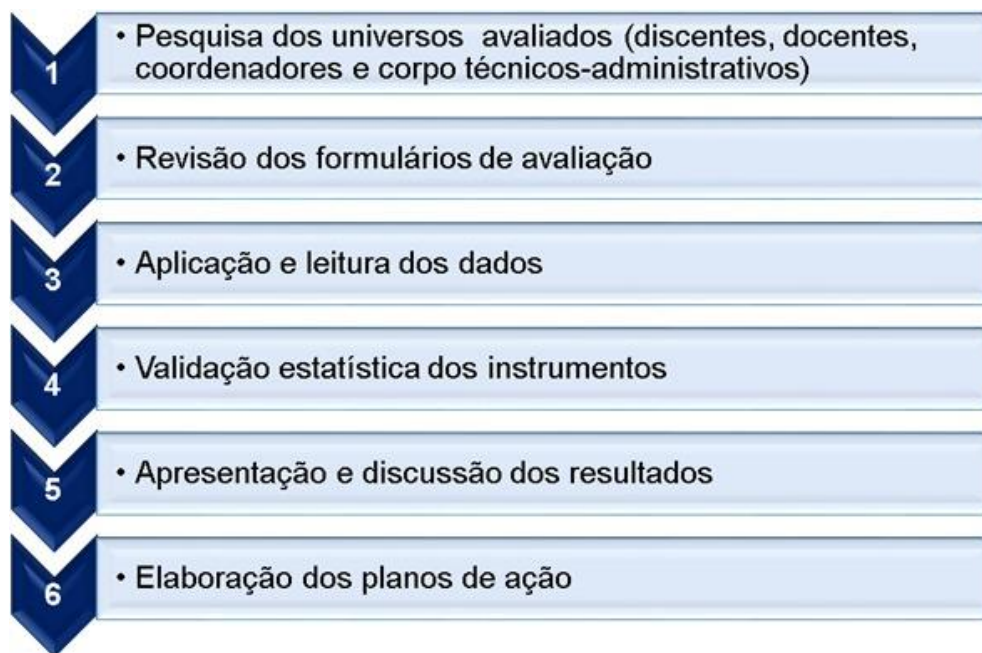

Fonte: elaborado pela CPA.

Os objetivos traçados para a avaliação institucional são atingidos com a participação efetiva da comunidade acadêmica, em data definida no calendário escolar para aplicação dos instrumentos e envolve, primeiramente, os diretores e coordenadores de cursos, em seguida os docentes e funcionários técnico-administrativos e, por fim, a comunidade discente. A versão dos modelos específicos é amplamente divulgada e apresentada aos respectivos coordenadores para deliberação.

As iniciativas descritas compõem recursos de avaliação interna. Contudo, destaque deve ser feito para a avaliação externa, que consideram: Avaliação do curso por comissões de verificação in loco designadas pelo INEP/MEC; Exame Nacional de Avaliação de Desempenho do Estudante (ENADE); Conceito Preliminar do Curso (CPC) que é gerado a partir da nota do ENADE combinado com outros insumos, como o delta de conhecimento agregado ao estudante (IDD), corpo docente, infraestrutura e organização didático-pedagógica

O ENADE fornece informações que podem auxiliar a IES e o curso na análise do perfil de seus estudantes e, conseqüentemente, da própria instituição e o curso. Após a divulgação dos resultados do ENADE, realiza-se uma análise do relatório de avaliação do curso, a fim de verificar se todas as competências abordadas no Exame estão sendo contempladas pelos componentes curriculares do curso. Após a análise, elabora-se um relatório com as ações previstas para a melhoria do desempenho do curso. Ao integrar os resultados do ENADE aos da autoavaliação, a IES inicia um processo de reflexão sobre seus compromissos e práticas, a fim de desenvolver uma gestão institucional preocupada com a formação de profissionais competentes tecnicamente e, ao mesmo tempo, éticos, críticos, responsáveis socialmente e participantes das mudanças necessárias à sociedade.

Dessa forma, a gestão do curso é realizada considerando a autoavaliação e os resultados das avaliações externas, por meio de estudos e planos de ação que embasam as decisões institucionais com foco no aprimoramento contínuo.

## 11. DOCENTES

O corpo docente do curso é composto por educadores com sólida formação acadêmica e relevante qualificação profissional, além da experiência na docência superior (presencial e a distância), aptos a atuarem nos diversos ambientes de aprendizagem utilizados pelo curso. Em sua maioria, são docentes com título de mestre ou doutor, oriundos de reconhecidos programas de pós-graduação stricto sensu.

Os educadores são selecionados de acordo com as Unidades Curriculares a serem ofertadas, considerando as demandas formativas do curso, os objetivos de aprendizagem esperados e o fomento ao raciocínio crítico e reflexivo dos estudantes.

Os docentes do curso que conduzem os encontros presenciais e a tutoria das atividades realizadas no AVA. Para isso, são incentivados e orientados a participarem da capacitação docente, visando ao constante aperfeiçoamento na sua atuação como profissionais, assim como na preparação de atividades, objetivando a verticalização dos conhecimentos nas diversas áreas de atuação do profissional a ser formado. Os docentes do curso participam também de programas e projetos de extensão mediante editais internos e externos.

Todos os educadores/tutores que atuam nas unidades curriculares do curso possuem ampla experiência na docência do ensino superior. Para o atendimento relativo às demandas do ambiente virtual de aprendizagem, a IES conta com professores do seu corpo docente já capacitados a realizar tal demanda. São professores que recebem semestralmente orientação e capacitação da equipe de Gestão Docente da IES para atuar e conduzir com excelência o ensino híbrido, identificar possíveis dificuldades de aprendizagem dos alunos e propor estratégias para saná-las.

## 12. INFRAESTRUTURA

A Instituição possui uma infraestrutura moderna, que combina tecnologia, conforto e funcionalidade para atender as necessidades dos seus estudantes e educadores. Os múltiplos espaços possibilitam a realização de diversos formatos de atividades e eventos como atividades extensionistas, seminários, congressos, cursos, reuniões, palestras, entre outros.

Todos os espaços da Instituição contam com cobertura *wi-fi*. As dependências estão dentro do padrão de qualidade exigido pela Lei de Acessibilidade n. 13.146/2015, e o acesso às salas de aula e a circulação pelo *campus* são sinalizados por pisos táteis e orientação em braile. Contamos, também, rampas ou elevadores em espaços que necessitam de deslocamento vertical.

### 12.1. ESPAÇO FÍSICO DO CURSO

Os espaços físicos utilizados pelo curso serão constituídos por infraestrutura adequada que atenderá às necessidades exigidas pelas normas institucionais, pelas diretrizes do curso e pelos órgãos oficiais de fiscalização pública.

#### 12.1.1. Salas de aula

As salas de aula do curso estarão equipadas segundo a finalidade e atenderão plenamente aos requisitos de dimensão, limpeza, iluminação, acústica, ventilação, acessibilidade, conservação e comodidade necessários à atividade proposta. As salas possuirão computador com projetor multimídia e, sempre que necessário, os espaços contarão com manutenção periódica.

Ademais, serão acessíveis, não somente em relação à questão arquitetônica, mas também, quando necessário, a outros âmbitos da acessibilidade, como o instrumental, por exemplo, que se materializará na existência de recursos necessários à plena participação e aprendizagem de todos os estudantes.

Outro recurso importante será a presença do intérprete de Libras na sala de aula caso também seja necessário e solicitado. A presença do intérprete contribuirá para superar

a barreira linguística e, conseqüentemente, as dificuldades dos estudantes surdos no processo de aprendizagem.

## **12.1.2. Instalações administrativas**

As instalações administrativas serão adequadas para os usuários e para as atividades exercidas, com o material indicado para cada função. Além disso, irão possuir iluminação e ventilação artificial e natural. Todos os mobiliários serão adequados para as atividades, e as salas serão limpas diariamente, além de dispor de lixeiras em seu interior e nos corredores.

## **12.2. INSTALAÇÕES PARA OS DOCENTES**

### **12.2.1. Sala dos professores**

A instituição terá à disposição dos docentes uma sala coletiva, equipada com recursos de informática e comunicação. O espaço contará com iluminação, acústica, ventilação, acessibilidade, conservação, comodidade e limpeza apropriados ao número de professores, além de espaço destinado para guardar materiais e equipamentos didáticos. O local será dimensionado de modo a considerar tanto o descanso, quanto a integração dos educadores.

### **12.2.2. Espaço para professores em tempo integral**

O curso irá oferecer gabinete de trabalho plenamente adequado e equipado para os professores de tempo integral, atendendo de forma excelente aos aspectos de disponibilidade de equipamentos de informática em função do número de professores, dimensão, limpeza, iluminação, acústica, ventilação, acessibilidade, conservação e comodidade apropriados para a realização dos trabalhos acadêmicos.

Com relação aos equipamentos e aos recursos de informática, a facilitação do acesso por parte de professores com deficiência ou mobilidade reduzida poderá se dar por meio da adequação dos programas e da adaptação dos equipamentos para as necessidades advindas da situação de deficiência (deficiências físicas, auditivas, visuais e cognitivas) a partir do uso de *softwares* especiais, ponteiras, adaptações em

teclados e mouses etc. A tecnologia assistiva adequada será aquela que irá considerar as necessidades advindas da especificidade de cada pessoa e contexto e favorecerá a autonomia na execução das atividades inerentes à docência.

### **12.2.3. Instalações para a coordenação do curso**

A coordenação do curso irá dispor de gabinete de trabalho que atenderá plenamente aos requisitos de dimensão, limpeza, iluminação, acústica, ventilação, conservação e comodidade necessários à atividade proposta, além de equipamentos adequados, conforme poderá ser visto na visita *in loco*. A coordenação do curso contará com uma equipe de apoio, uma central de atendimento ao aluno a fim de auxiliar e orientar os discentes em questões financeiras e em relação à secretaria, a estágio e à ouvidoria.

## **12.3. LABORATÓRIOS DO CURSO**

### **12.3.1. Laboratórios de informática**

A instituição providenciará recursos de informática aos seus discentes (recursos de *hardware* e *software*), a serem implantados de acordo com as necessidades do curso. Serão disponibilizados laboratórios específicos e compartilhados de informática entre os vários cursos, todos atendendo às aulas e às monitorias. Os alunos terão acesso aos laboratórios também fora dos horários de aulas, com acompanhamento de monitores e uso de diferentes *softwares* e internet.

Os laboratórios de informática irão auxiliar tecnicamente no apoio às atividades de ensino e pesquisa, da administração e da prestação de serviços à comunidade. Os laboratórios de informática, a serem amplamente utilizados pelos docentes e discentes, irão garantir as condições necessárias para atender às demandas de trabalhos e pesquisas acadêmicas, promovendo, também, o desenvolvimento de habilidades referentes ao levantamento bibliográfico e à utilização de bases de dados. O espaço irá dispor de equipamentos para propiciar conforto e agilidade aos seus usuários, que poderão contar com auxílio da equipe de Tecnologia da Informação (TI),

nos horários de aulas e em momentos extraclasse, para esclarecer dúvidas e resolver problemas.

Existirão serviços de manutenção preventiva e corretiva na área de informática. O mecanismo *helpdesk* permitirá pronto atendimento pelos técnicos da própria IES, que também irá firmar contratos com empresas de manutenção técnica. A instituição irá dispor de plano de expansão, proporcional ao crescimento anual do corpo social. Será atribuição da área de TI a definição das características necessárias para os equipamentos, servidores da rede de computadores, base de dados, telecomunicações, internet e intranet.

#### 12.4. BIBLIOTECA

A biblioteca é gerenciada em suas rotinas pelo *software* Pergamum, programa desenvolvido pela Pontifícia Universidade Católica do Paraná em conjunto com a Pontifícia Universidade Católica do Rio de Janeiro. Em seu acervo, constam não apenas livros da bibliografia básica das UCs ofertadas, mas também da bibliografia complementar, além de livros para consulta interna, dicionários, *e-books*, enciclopédias, periódicos, jornais e materiais audiovisuais especializados nas áreas de atuação das unidades, e está totalmente inserido no Sistema Pergamum, com possibilidade de acesso ao catálogo *on-line* para consulta (autor, título, assunto e booleana), reserva e renovação.

A composição do acervo está diretamente relacionada aos novos meios de publicação de materiais bibliográficos, constituindo uma variedade de recursos que atende às indicações bibliográficas dos cursos e da comunidade em geral.

A instituição mantém assinaturas das bases de dados multidisciplinares da EBSCO e Vlex, conforme quadro abaixo:

**Quadro 1 – Bases de Dados disponíveis**

Bases de Dados	Conteúdo
Vlex	Revistas especializadas e atualizadas, coleções de doutrinas essenciais, legislação comentada e pareceres da área jurídica.
Academic Search Premier	Ciências biológicas, sociais, humanas e aplicadas; educação, engenharias, idiomas e linguística, arte e literatura; tecnologia da

	informação, negócios, medicina, direito, arquitetura, design, comunicação.
<b>Dentistry &amp; Oral Sciences Source</b>	Odontologia geral e estética, anestesia dental, saúde pública, ortodontia, odontologia forense, odontologia geriátrica e pediátrica, cirurgia.
<b>Business Source Premier</b>	Negócios, incluindo contabilidade e impostos, finanças e seguros, marketing e vendas, ciências da computação, economia, recursos humanos, indústria e manufatura, direito, psicologia para negócios, administração pública, transporte e distribuição.
<b>SPORTDiscus With Full Text</b>	Medicina esportiva, fisiologia do esporte e psicologia do esporte à educação física e recreação.
<b>World Politics Review</b>	Análise das tendências globais.
<b>Nutrition Reference Center</b>	Conteúdo sobre nutrição, desde dietas específicas a condições até habilidades e práticas dietéticas, elaboradas por uma equipe de nutricionistas e nutricionistas de classe mundial.
<b>MEDLINE Complete</b>	Revistas biomédicas e de saúde.
<b>Fonte Acadêmica</b>	Agricultura, ciências biológicas, ciências econômicas, história, direito, literatura, medicina, filosofia, psicologia, administração pública, religião e sociologia
<b>Engineering Source</b>	Engenharia Civil, Elétrica, Computação, Mecânica, entre outras.
<b>Regional Business News</b>	Esta base de dados fornece cobertura abrangente de texto completo de publicações regionais da área de negócios. O Regional Business News incorpora mais de 80 publicações de negócios regionais cobrindo todas as áreas urbanas e rurais nos EUA.
<b>Ageline</b>	O AgeLine é a fonte premier da literatura de gerontologia social e inclui conteúdo relacionado a envelhecimento das ciências biológicas, psicologia, sociologia, assistência social, economia e políticas públicas.
<b>Legal Collection</b>	Essa base de dados contém o texto completo de mais de 250 das mais respeitadas revistas acadêmicas de direito do mundo. O Legal Collection é uma fonte reconhecida de informações sobre atualidades, estudos atuais, pensamentos e tendências do mundo jurídico.

O acesso ao acervo é aberto ao público interno da IES e à comunidade externa. Além disso, é destinado espaço específico para leitura, estudo individual e em grupos. O empréstimo é facultado a alunos, professores e colaboradores administrativos e poderá ser prorrogado desde que a obra não esteja reservada ou em atraso.

Além do acervo físico, a IES oferece também a toda comunidade acadêmica o acesso a milhares de títulos em todas as áreas do conhecimento por meio de cinco plataformas digitais. A Biblioteca Virtual Pearson, a Minha Biblioteca, Biblioteca Digital Senac e Biblioteca Digital ProView, que irão contribuir para o aprimoramento e aprendizado do aluno. Elas possuem diversos recursos interativos e dinâmicos que contribuirão para a disponibilização e o acesso a informação de forma prática, acessível e eficaz. A plataforma da Biblioteca Virtual Pearson é disponibilizada pela



editora Pearson e seus selos editoriais. O aluno terá à sua disponibilidade o acesso a aproximadamente 10.000 títulos. Na plataforma Minha Biblioteca, uma parceria dos Grupos A e Gen e seus selos editoriais. Com estas editoras o aluno terá acesso a aproximadamente 11.000 títulos, além de poder interagir em grupo e propor discussões no ambiente virtual da plataforma. Na plataforma Biblioteca Digital Senac nossa comunidade acadêmica terá acesso a aproximadamente 1200 títulos publicados pela Editora Senac São Paulo. Na plataforma Biblioteca Digital ProView são disponibilizados aproximadamente 1.200 títulos específicos para a área jurídica. É disponibilizado ainda, o acesso a plataforma de Coleção da ABNT, serviço de gerenciamento que proporciona a visualização das Normas Técnicas Brasileiras (NBR). As plataformas estarão disponíveis gratuitamente com acesso ilimitado para todos alunos e professores. O acesso será disponibilizado pelo sistema Ulife.

As bibliotecas virtuais têm como missão disponibilizar ao aluno mais uma opção de acesso aos conteúdos necessários para uma formação acadêmica de excelência com um meio eficiente, acompanhando as novas tendências tecnológicas. A IES, dessa forma, estará comprometida com a formação e o desenvolvimento de um cidadão mais crítico e consciente.